

Retouradres: Postbus 50040, 9400 LA Assen

Aan de bewoners van dit adres

Westerbrink 1
Postbus 50040
9400 LA Assen
www.prolander.nl
Bank : NL94 ABNA 0449 5065 68
BTW : NL 8556.76.590 B01
KVK : 64463052
Contactpersoon:
Paul Kraesgenberg
Functie:
-
Telefoon:
06 52401224
E-mailadres:
-p.kraesgenberg@prolander.nl
Uw kenmerk:
-
Ons kenmerk:
PL202200039

Datum: 8 februari 2022

Betreft: Informatiebrief weidenvogelgebied 'de Medenertilsterpolder'.

Beste buurtbewoners,

In opdracht van de provincie Groningen breidt Prolander het weidenvogelgebied 'de Medenertilsterpolder' uit tot een hoogwaardig weidevogellandschap. In totaal wordt 100 hectare aan het Natuurnetwerk Nederland toegevoegd. Het huidige natuurreservaat van 30 hectare wordt met 70 hectare uitgebreid. In het omliggende gebied passen boeren agrarisch natuurbeheer toe, met een oppervlakte van 200 ha. Dit moet zorgen voor een gebied van voldoende omvang om de groeiende weidevogelpopulatie een veilige broedplaats te bieden. Daarmee wordt de polder een kerngebied voor weidevogels uit de regio.

Wat maakt de Medenertilsterpolder geschikt voor weidevogels?

De Medenertilsterpolder is een oud agrarisch cultuurlandschap in het hart van Middag-Humsterland. Het gebied is ontstaan in de Middeleeuwen. Sporen uit die tijd zijn nog altijd zichtbaar in het landschap. Daarmee is het cultuurhistorisch van grote betekenis. De kleine percelen, kromme sloten en de onregelmatige verkaveling, omlijnd door eeuwenoude dijken en landwegen, vormen de ingrediënten van een prachtig landschap dat zeer geschikt is voor weidevogels. Op dit moment broeden er al weidevogels in de polder, waaronder de grutto die op de rode lijst van bedreigde en kwetsbare vogels staat. De inrichting van de Medenertilsterpolder vindt mede plaats ter compensatie van onder meer de Fietsroute Plus Groningen - Winsum en de nieuwe hoogspanningslijn 380 kV die Tennet aanlegt tussen de Eemshaven en Vierverlaten nabij de stad Groningen.

Welke maatregelen treffen we?

Om de polder verder geschikt te maken voor weidevogels is een aantal aanpassingen nodig. Het gebied wordt tussen half februari en half juni natter gemaakt. Er worden stuwen geplaatst om het water vast te houden en af te voeren. Dit helpt voorkomen dat het water te snel naar lageregelegen gebied afstroomt. Hierdoor ondervinden omliggende landbouwbedrijven geen overlast. Om diezelfde reden worden in het gebied verschillende watergangen met platen aan één zijde van de watergang dichtgezet. Een aantal gedempte sloten en greppels wordt weer uitgegraven voor de aanvoer van water. Ook worden drie kleine windmolens geplaatst om water op te pompen.

De vegetatie bestaat straks uit bloemrijk grasland dat deels droog, deels vochtig is. Door lage delen tijdelijk onderwater te zetten ontstaat plas-dras dat ideaal is voor weidevogels. Zij gebruiken deze natte bodem om voedsel te zoeken. Tijdens het broedseizoen wordt het gebied afgesloten, zodat broedende vogels niet worden verstoord. Mogelijke schuilplaatsen voor roofdieren, zoals gebouwen, bomen en riet, worden verwijderd. Zo blijven broedende en jonge weidevogels in leven en worden ze volwassen. Aan de zuidkant van het gebied (ter hoogte van het bestaande fietspad) komt een uitkijkpunt.

Wie zijn betrokken bij het ontwikkelen en uitvoeren van de plannen?

De provincie werkt samen met agrariërs uit het gebied, het Collectief Groningen West en stichting Het Groninger Landschap. Het plan voor de inrichting wordt de komende periode samen met de betrokken eindbeheerders uitgewerkt. Prolander - dé uitvoeringsorganisatie voor het landelijk gebied in de provincies Drenthe en Groningen - bereidt de werkzaamheden voor en begeleidt in de uitvoering.

Hoe is het eigendom en beheer geregeld?

Het vogelweidegebied is straks eigendom van de stichting Het Groninger Landschap (67 hectare) en drie naburige agrariërs (samen 33 hectare). Zes boeren nemen het beheer van het gebied op zich. In het omliggende gebied wordt straks agrarisch natuurbeheer toegepast, zodat een robuuste verbinding ontstaat met andere weidevogelgebieden. Dat betekent bijvoorbeeld dat zij tijdelijk water opzetten (plas-dras), later in het seizoen maaien en daarbij rekening houden met nesten en kuikens. Deze boeren worden ondersteund door het Collectief Groningen West.

Hoe ziet de planning eruit?

Op dit moment zijn we in gesprek met eigenaren en pachters van de percelen in en rondom het kerngebied van de Medenertilsterpolder. Ook zijn we in gesprek met bevoegd gezag (de gemeente Westerkwartier en Waterschap Noorderzijlvest) over de voorwaarden voor de vergunningen die we nodig hebben. Dit voorjaar werken we de plannen verder uit. Het is de bedoeling dat de uitvoerende werkzaamheden in 2023 starten. Binnenkort informeren we u over het ontwerpplan. Het is nog niet bekend of we u fysiek of online informeren.

Op zoek naar meer informatie of contact?

Op [de webpagina Medenertilsterpolder](#) op de website van Prolander vindt u telkens de meeste recente informatie. Heeft u vragen? Neem dan contact op met Paul Kraesgenberg (p.kraesgenberg@prolander.nl; 06 52 40 1224) of Frits Foekema (f.foekema@prolander.nl). Indien u deze informatie per post ontvangen heeft en in de toekomst liever per mail op de hoogte blijft, kunt u uw mailadres aan hen doorgeven.



provincie
groningen



roningen West
Ons boerenland, verrassend natuurlijk



Het Groninger
Landschap



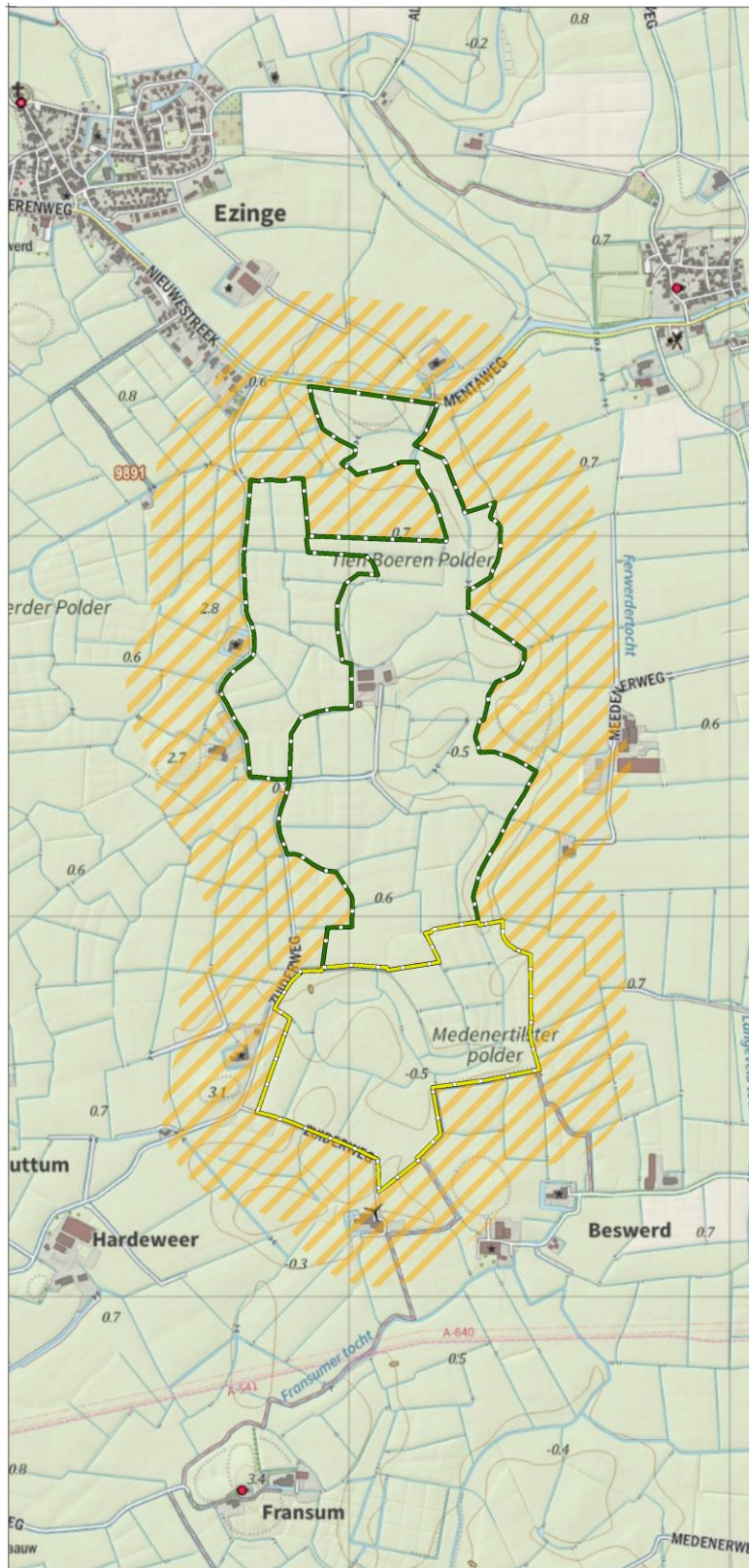

Legenda

NNN
Natuurnetwerk Nederland

- Bestaande NNN grens
- Indicatieve NNN grens
- MTP Weidevogelschil





Bronnen:
 Copyright © 2018. Dienst voor het Kadaster en de openbare registers, Apeldoorn
 Copyright Prolander. 2018. Aan deze kaart kunnen geen rechten worden ontleend.

Medenertilsterpolder
 Projectplan
 Medenertilsterpolder NNN
 Weidevogelschil
CONCEPT
 Alleen voor
 intern gebruik

12 november 2018
 pl20181112_0238

A3 - schaal 1: 10.000

Prolander werkt aan het landschap van Drenthe en Groningen

De Medenertilsterpolder ligt tussen Ezinge, Feerwerd Hardeweier en Beswerd